



COMUNE DI FURCI SICULO

Città Metropolitana di Messina

C.A.P. 98023 PIVA 00361970833 TEL FAX 0942/794122

GEMELLATO CON OCTEVILLE SUR MER (F)

RELAZIONE TECNICA E CONTABILITA' LAVORI

OGGETTO: *Lavori somma urgenza sulle strade della frazione Artale e trazzere agricole del territorio comunale. Alluvione del 2/2/2025.* Provvedimento Area Tecnica n.3 del 3/2/2025. Proposta per il Consiglio Comunale di riconoscimento debito fuori bilancio ex art. 191 comma 3, e 194 comma 1 lett. e) del D.lgs. 267/2000.

Relazione Tecnica

La presente relazione tecnica è redatta al fine di consentire il riconoscimento della legittimità della spesa sostenuta dall'ente, ai sensi degli articoli 191, comma 3, e 194, comma 1, lettera e), del Decreto Legislativo 18 agosto 2000, n. 267 (Testo Unico delle Leggi sull'Ordinamento degli Enti Locali - T.U.E.L.).

Normativa di riferimento

1. Art. 191, comma 3, del D.lgs. 267/2000

- Prevede che, in caso di spese effettuate senza l'adozione preventiva del provvedimento di impegno contabile, il riconoscimento della legittimità del debito fuori bilancio sia subordinato a una verifica formale e sostanziale da parte dell'organo competente.

2. Art. 194, comma 1, lettera e), del D.lgs. 267/2000

- Dispone che gli enti locali possono riconoscere la legittimità dei debiti fuori bilancio derivanti da spese necessarie per evitare danni patrimoniali certi e gravi all'ente.

Premesso che:

- con avviso regionale di Protezione Civile per il rischio idrogeologico e idraulico n. 25032 del 01/02/2025 è stata prevista un'allerta arancione per la giornata del 02/02/2025 per tutta l'area geografica "I" comprendente anche il territorio di Furci Siculo;
- a seguito di quanto sopra è stata emessa Ordinanza Sindacale n. 11 del 02/02/2025 si è reso necessario attivare il Centro Operativo Comunale (C.O.C.);
- il giorno 2 Febbraio 2025 si sono abbattute sulla riviera Jonica – e sul Comune di Furci Siculo - delle forti piogge torrenziali, caratterizzati da forti venti, che hanno causato danni al nostro territorio comunale;



[Foto 1]

- a distanza di poche ore dalle piogge cadute, un ingente smottamento si staccava dal versante ricadendo sulla strada di accesso alla F.ne di Artale impedendo l'ingresso e l'uscita dalla strada comunale che si allaccia alla Strada Provinciale (SP 19b), rappresentando un grave pericolo e pregiudizio per la popolazione residente e mezzi di soccorso essendo l'unica Via di accesso e di fuga dell'insediamento urbano.



[Foto 2]



[Foto 3]

Preso atto:

- che le circostanze di somma urgenza non consentivano alcun indugio per cui, con l'allegato ordine di servizio Provv. n. 3 del 03/02/2025 il Responsabile dell'Area Tecnica, ai sensi dell'art. 140 del D.lgs. n. 36/2023, ha disposto un intervento di somma urgenza per i *“Lavori somma urgenza sulle strade della Fraz. Artale e trazzere agricole”* del territorio comunale incaricando la Ditta 3EFFE COSTRUZIONI con sede in S Teresa di Riva (ME) - Via R. Margherita n° 336 - P. Iva 02562460838;
- che inoltre l'area oggetto della frana è una di quelle segnalate dal Piano di Assetto Idrogeologico [stralcio cartografico allegato] che in assenza di progettazioni complesse e multidisciplinari che riguardano il versante sono purtroppo luogo sistematico – alle prime piogge - di smottamenti, colata di detriti e fango e distacco di porzioni di rocce. Tali fenomeni erosivi di vento e piogge intense e localizzate sono accelerate sia per la tipologia di terreno roccioso che non permette il radicarsi di arbusti tali che trattengano le frane, sia per la conformazione orografica dei pendii a picco sugli assi viari, molto scoscesi che facilitano la caduta massi.

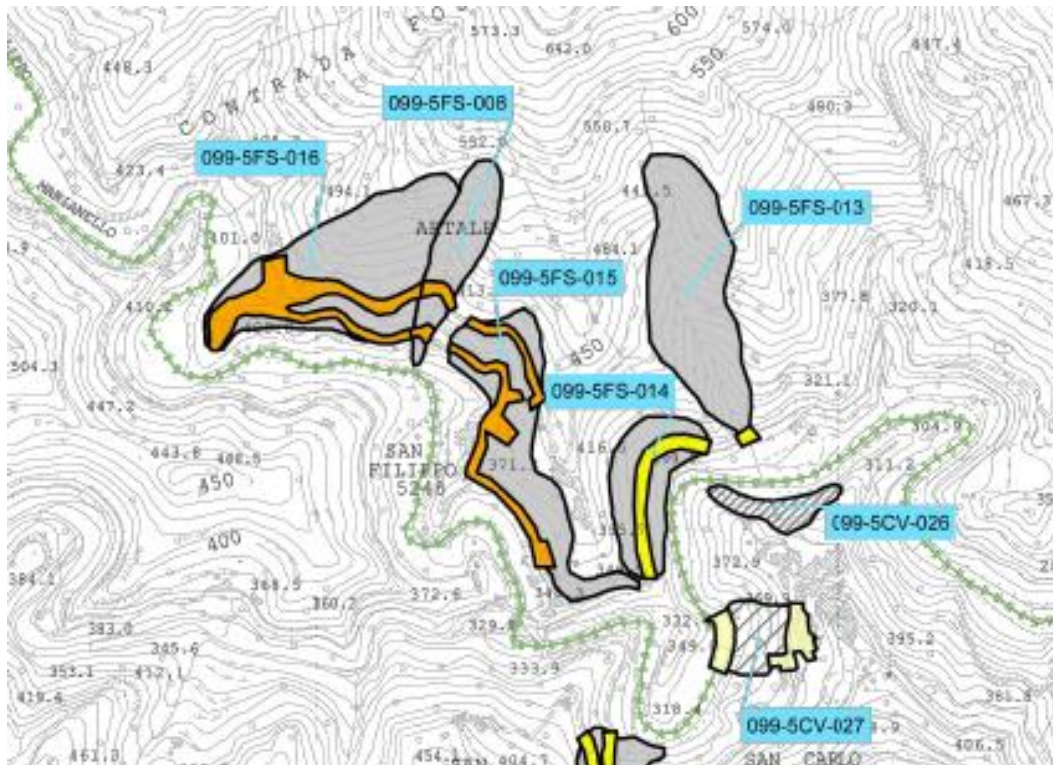

[Foto 4]

Descrizione degli interventi

I lavori necessari ad eliminare il pericolo nella Frazione di Artale del territorio comunale possono essere sintetizzati in:

- Picconamento dell'area in frana sovrastante la strada per consentire la caduta dei residui già parzialmente staccati, instabili e pericolanti dal fronte;
- Sgombero ed eliminazione - con mezzi gommati e personale - dei detriti e arbusti che invadevano la carreggiata stradale;
- Messa in sicurezza provvisoria dei margini stradali per consentire la percorribilità in sicurezza;
- Spostamento, ammassamento e trasporto a discarica dei detriti, pietre e arbusti accumulatisi a causa dello straripamento dei valloni che attraversano la Via Artale;
- Pulizia dal fango e residui liquidi dei margini e dalla sede stradali per evitare slittamento ai mezzi in transito;

Considerato che il territorio della frazione di Artale occupa una superficie abbastanza vasta con diversi punti fragili, inizialmente per il ripristino di tutte le arterie viabili era stata preventivata una spesa sommaria onnicomprensiva di € 58.000,00.

Successivamente a seguito anche di sopralluoghi effettuati dalla protezione civile e dal dipartimento infrastrutture della Regione Sicilia, ufficio del Genio Civile di Messina, i lavori a carico dell'ente sono stati ridimensionati interessando esclusivamente le aree di accesso

alla frazione. La restante parte della viabilità sono rientrate in progettazioni di lavori da parte del genio civile con fondi regionali.

Descrizione della spesa

A seguito di quanto sopra riportato gli interventi assegnati e realizzati dalla ditta 3EFFE COSTRUZIONI con sede in S Teresa di Riva (ME) - Via R. Margherita n° 336 - P. Iva 02562460838 a carico del Comune di Furci Siculo al netto del ribasso applicato dalla ditta in fase di affidamento pari a circa 20% ammontano ad € 26.763,87 di cui € 21.937,60 oltre Iva al 22% pari a € 4.826,27.

Il tutto riportato nell'allegato rendiconto di spesa sui lavori.

Motivazione della spesa e della mancata previsione

La spesa si è resa necessaria per tutte le ragioni inserite in premessa che rappresentano eventi e situazioni non prevedibili e che quindi, non è stato possibile adottare preventivamente il provvedimento di impegno contabile.

Verifica della regolarità amministrativa e contabile

Sono stati effettuati i seguenti controlli:

- **Validità della prestazione:** La prestazione è stata eseguita conformemente alle richieste dell'ente e risulta correttamente documentata.
- **Coerenza con le finalità istituzionali dell'ente:** La spesa è finalizzata al perseguimento degli obiettivi istituzionali dell'ente.
- **Regolarità formale e sostanziale:** Sono stati acquisiti tutti i documenti giustificativi necessari (fatture, relazioni tecniche, verbali, ecc.).
- **Compatibilità finanziaria:** La spesa risulta compatibile con gli equilibri di bilancio e è stata accertata la disponibilità delle risorse finanziarie nell'ambito dell'esercizio corrente.

Conclusioni

Alla luce delle verifiche effettuate, si ritiene che la spesa in oggetto soddisfi i requisiti previsti dagli artt. 191, comma 3, e 194, comma 1, lett. e), del D.lgs. 267/2000, in quanto:

- È stata sostenuta per finalità coerenti con le competenze istituzionali dell'ente;
- È stata necessaria per evitare un danno patrimoniale certo e grave all'ente, in quanto a rottura e/o un'irreversibile ostruzione della condotta avrebbe comportato un grave danno economico ed un problema altrettanto grave dal punto di vista igienico-sanitario;
- Si prefigura anche come vantaggio per l'Ente in quanto eventuali interventi di manutenzione ordinaria e continui avrebbero un costo superiore a quello effettuato con l'intervento di manutenzione straordinaria effettuato;

- Sono state rispettate tutte le procedure per il successivo riconoscimento del debito fuori bilancio.

Pertanto, si propone al Consiglio Comunale il riconoscimento della spesa ai sensi della normativa sopra citata.

Il Responsabile del Procedimento

Geom. Orazio Spadaro

**Il Responsabile dell'Area Tecnica
Ing. Giuseppe Lo Po'**

All. 1 - contabilità



COMUNE DI FURCI SICULO

Città Metropolitana di Messina

C.A.P. 98023 PIVA 00361970833 TEL FAX 0942/794122

GEMELLATO CON OCTEVILLE SUR MER (FRANCIA)



S.U. ALLUVIONE DEL 02 febbraio 2025

Prezzario Regionale e Commissione Regionale LL.PP. 2024

DATA	CODICE	MEZZO	INTERVENTO	DALLE	ALLE	ORE	PREZZO UNITARIO	TOTALE
02/02/2025	AT24-N 16	T-590 bob-cat	artale	12,00	18,00	6,00	65,90	395,40
	AT24-N 26	autocarro		12,00	18,00	6,00	76,70	460,20
02/02/2025	AT24-N 5	pala gommata	portella oliastri	12,00	18,00	6,00	109,40	656,40
03/02/2025	AT24-N 16	T-590 bob-cat	artale	7,30	16,30	8,00	65,90	527,20
	AT24-N 5	pala gommata				8,00	109,40	875,20
	AT24-N 26	autocarro				8,00	76,70	613,60
04/02/2025	AT24-N 16	T-590 bob-cat	artale	7,30	16,30	8,00	65,90	527,20
	AT24-N 5	pala gommata				8,00	109,40	875,20
	AT24-N 26	autocarro				8,00	76,70	613,60
05/02/2025	AT24-N 16	T-590 bob-cat	artale	7,30	16,30	8,00	65,90	527,20
	AT24-N 5	pala gommata				8,00	109,40	875,20
	AT24-N 26	autocarro				8,00	76,70	613,60
06/02/2025	AT24-N 16	T-590 bob-cat	artale	7,30	16,30	8,00	65,90	527,20
	AT24-N 5	pala gommata				8,00	109,40	875,20
	AT24-N 26	autocarro				8,00	76,70	613,60
07/02/2025	AT24-N 16	T-590 bob-cat	artale	7,30	16,30	8,00	65,90	527,20
	AT24-N 5	pala gommata				8,00	109,40	875,20
	AT24-N 26	autocarro				8,00	76,70	613,60
07/02/2025	AT24-N 16	mini pala case	apertura strada per antenna di mandanici - strada verso palmara	7,30	16,30	8,00	65,90	527,20
	AT24-N 26	autocarro				8,00	76,70	613,60
08/02/2025	AT24-N 16	mini pala case	intervento pietra focale	7,30	16,30	8,00	65,90	527,20
	AT24-N 26	autocarro	intervento da cutrone	7,30	16,30	8,00	76,70	613,60
08/02/2025	AT24-N 16	T-590 bob-cat	portella oliastri	7,30	16,30	8,00	65,90	527,20
	AT24-N 5	pala gommata				8,00	109,40	875,20
	AT24-N 26	autocarro				8,00	76,70	613,60
10/02/2025	AT24-N 16	T-590 bob-cat	portella oliastri	7,30	16,30	8,00	65,90	527,20
	AT24-N 5	pala gommata				8,00	109,40	875,20
	AT24-N 26	autocarro				8,00	76,70	613,60
11/02/2025	AT24-N 16	T-590 bob-cat	portella oliastri	7,30	16,30	8,00	65,90	527,20
	AT24-N 5	pala gommata				8,00	109,40	875,20
	AT24-N 26	autocarro				8,00	76,70	613,60
12/02/2025	AT24-N 16	T-590 bob-cat	portella oliastri	7,30	16,30	8,00	65,90	527,20
	AT24-N 5	pala gommata				8,00	109,40	875,20
	AT24-N 26	autocarro				8,00	76,70	613,60
						sommano		21.937,60

